

# MEMORIA DE ACTIVIDADES DE 2020



“Un proyecto para un mundo rural  
cambiante”



**CENTRO DE DESARROLLO RURAL ALMANZOR**

C/ Del Puente, 30 05600 El Barco de Ávila

Tlfnº: 920340332 699475388 Fax:920340332

[almanzor@cdrtcampos.es](mailto:almanzor@cdrtcampos.es)

[www.cdralmanzor.org](http://www.cdralmanzor.org)



Cdralmanzor

# ÍNDICE:

## 1.- PRESENTACIÓN

## 2.- NUESTRA MISIÓN, VISIÓN Y OBJETIVOS

- 2.1.- MISIÓN
- 2.2.- VISIÓN
- 2.3.- OBJETIVOS

## 3.- RECURSOS HUMANOS

- 3.1.- ESTRUCTURA ORGANIZATIVA
- 3.2.- EQUIPO DE TRABAJO
- 3.3.- VOLUNTARIADO

## 4.- INCIDENCIA TERRITORIAL

- 4.1 NÚMERO DE USUARI@S

## 5.- ACTIVIDADES Y PROGRAMAS

## 6.- MEMORIA ECONÓMICA

- 6.1.- FUENTES DE FINANCIACIÓN
- 6.2.- ENTIDADES COLABORADORAS
- 6.3.- ENTIDADES EN LAS QUE SE PARTICIPA
- 6.4.- COORDINACIONES Y COLABORACIONES

## 7.- PUBLICACIONES

## **1.- PRESENTACIÓN:**

La memoria anual de actividades del CDR Almanzor es un documento informativo que nos permite conocer las actuaciones desarrolladas durante el año 2020, proporcionando una visión general a través de los datos más significativos: proyectos y actividades, áreas de actuación, datos económicos, entidades colaboradoras, personas trabajadoras, voluntariado y personas que han participado en las diferentes actividades.

El año 2020 ha estado caracterizado por la situación vivencial, económica y social generada por la existencia de la pandemia COVID-19 en nuestra sociedad. Eso ha llevado tanto a la necesidad de un importante esfuerzo para el mantenimiento de programas y actividades, graduando también su temporalidad, como la atención a las necesidades personales y sociales que han surgido.

De este modo algunas actividades esenciales se han mantenido todo el tiempo sin cambios, otras se han adaptado en la impartición en algunos momentos con la introducción de las tecnologías de la comunicación para llegar a las personas participantes, también ha habido alguna suspensión temporal en los periodos de confinamiento y en general hemos intentado aportar aspectos motivacionales y positivos a las diferentes personas que han participado.

Así se han mantenido los programas que se están realizando en los últimos años, reseñando como datos significativos la disminución importante en el número de personas usuarias (- 228 personas) y en el número total de actividades (-3), pero también un mantenimiento de los ingresos totales respecto al anterior ejercicio (+ 1%.) y un aumento en el número de localidades donde se interviene (+ 2 localidades) y en el número de profesionales y colaboradores que intervienen en las diferentes actividades (+3). Por otra parte se ha seguido incrementando el capítulo de ingresos de las personas usuarias, de los distintos proyectos, que aportan alguna cantidad representando ya un 45,66 % del total de los ingresos.

En el momento de presentar resultados queremos agradecer, en este año tan complicado para toda la sociedad en general, la ayuda y contribución de todas las entidades públicas y privadas, así como a todas las personas en particular, trabajadoras y voluntarias, que han hecho posible, en condiciones, a veces muy difíciles, que la comunidad rural a la que nos dirigimos tenga posibilidad de acceder a unos programas desarrollados desde y para el medio rural, programas que resultan necesarios para el desarrollo social, formativo, educativo, económico y cultural de nuestras comunidades.

## **2.- NUESTRA MISIÓN, VISIÓN Y OBJETIVOS**

### **2.1 Misión**

El Centro de Desarrollo Rural Almanzor es un entidad con autonomía ideológica, de funcionamiento y gestión democrática, que actúa en el medio rural para el desarrollo de proyectos y actividades, que con el protagonismo y la participación de la población, valorizan y reivindican recursos y potencialidades para la transformación y el desarrollo sostenible de los territorios rurales y la mejora de la calidad de vida de su población.

### **2.2 Visión**

Lograr un medio rural que se haya desarrollado de una manera sostenible y que, además, cuente con una población que disfrute de una aceptable calidad de vida.

### **2.3 Objetivos**

- A. Favorecer el desarrollo rural, coordinando las acciones de los agentes económicos, socioculturales y las entidades locales que intervienen en una zona, estableciendo una integración óptima entre las diversas medidas sectoriales para el desarrollo.

- B Promover medidas de carácter educativo, social, económico y cultural, que favorezcan el desarrollo integrado del medio.
- C. Organizar cuantas actividades sean precisas para la participación y el desarrollo del medio: asociacionismo, economía social, servicios culturales, sociales, educativos, económicos y asistenciales; turismo rural, formación agraria, medio ambiente, voluntariado etc...
- D. Desarrollar acciones con el objeto de mejorar la calidad de vida de los colectivos que integran el medio rural: agricultores, mujeres, jóvenes, infancia, personas mayores, personas con discapacidad, y cualquier otra clase de colectivo en situación o riesgo de marginación y exclusión social.
- E. Promover la sensibilización, captación, promoción, formación y coordinación del voluntariado social en el medio rural.

### 3.- RECURSOS HUMANOS

#### 3.1 Estructura organizativa

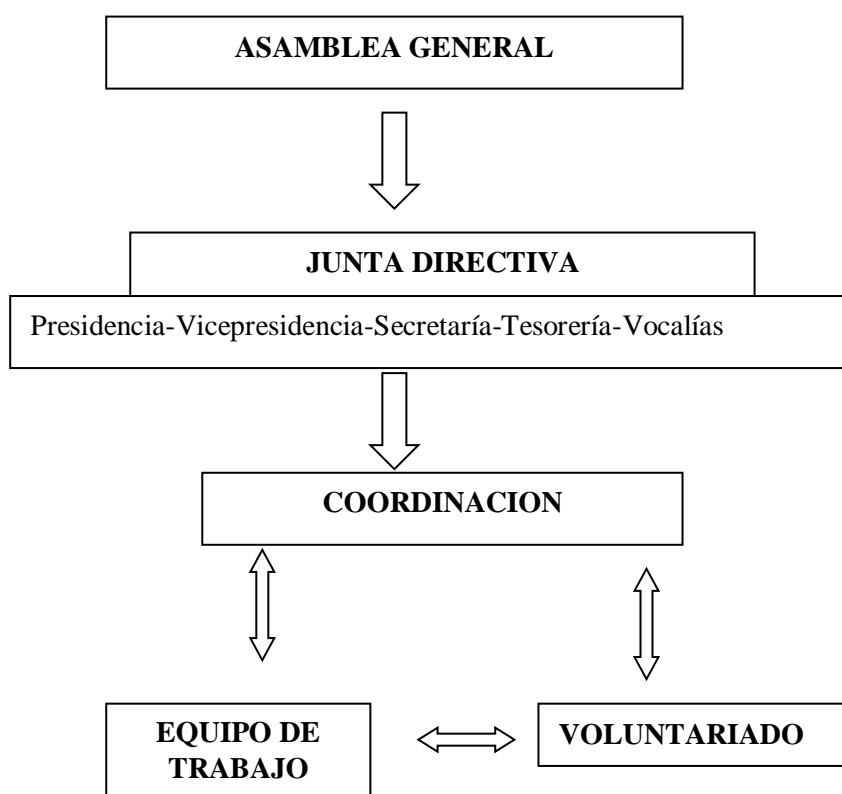

#### 3.2 Equipo de trabajo

Durante el año 2020 el equipo de trabajo del CDR Almanzor ha estado compuesto por las siguientes personas:

- **Trabajador@s contratados/as en el régimen general:**
  - 1 Persona con contrato fijo a tiempo completo
  - 7 Personas con contrato fijo a t/p
  - 4 Personas con contrato fijo discontinuo a t/p.
  - 23 Personas con contrato de obra o servicio determinado a tiempo parcial

- **Colaboración Profesional:**

- 4 Profesionales

**Total..... 39 Personas**

Por género:

- Hombres..... 7 17,95 %

Mujeres.....32 82,05 %

### 3.3 Voluntariado

Colaborando y apoyando algunas de las actividades que se han realizado han estado 6 personas.

## 4.- INCIDENCIA TERRITORIAL

La zona principal de intervención se sitúa en la comarca de El Barco de Ávila (suroeste de la provincia de Ávila) que está compuesta por 24 municipios con un total de 4.983 habitantes, además en este ejercicio se ha realizado en las comarca de Piedrahita y Alto Gredos actividades relacionadas con el programa de atención urgente a personas con necesidades sociales. Estas comarcas se caracterizan por su carácter montañoso y presenta como principales características:

- Crisis de las actividades económicas tradicionales (agricultura y ganadería)
- Población dispersa y envejecida.
- Proceso de convergencia de la población hacia la cabecera de comarca. En el municipio de El Barco de Ávila vive ya el 46,76% de la población de la comarca.
- Problemas de acceso y transporte para algunos colectivos.
- La crisis económica y social que sufre el país sigue afectando a la zona, sobre todo en el sector de la construcción (descenso en la construcción de segundas residencias) y el cierre de algún pequeño negocio, donde no se produce relevo ni continuación.
- Las repercusiones económicas y sociales negativas de la pandemia en sectores económicos clave como el pequeño comercio y la hostelería que dependen de la presencia de población de fuera.

La incidencia de las actividades realizadas unicipios se aprecia en las siguientes tablas:

Nº COMARCAS	MUNICIPIOS BARCO-PIEDRAHITA-ALTO GREDOS	Nº MUNICIPIOS DONDE HA HABIDO PARTICIPANTES	HA O ACTIVIDADES	% SOBRE TOTAL
47		37		78,72%

POBLACIÓN COMARCAS	TOTAL BARCO-PIEDRAHITA-ALTO GREDOS	POBLACIÓN MUNICIPIOS INTERVENIDO	TOTAL DE LOS DONDE SE HA	% SOBRE TOTAL
9.601		7.645		79,63%

### 4.1 N° Usuari@s

Nº <a href="#">USUARI@S</a> DIRECTOS <sup>1</sup>	Nº <a href="#">USUARI@S</a> INDIRECTOS <sup>2</sup>	TOTAL
<b>769</b>	1.153	<b>1.922</b>

<sup>1</sup> [Usuari@s](#) directos son los que participan directamente en la actividad, bien de manera continua o esporádica

<sup>2</sup> [Usuari@s](#) indirectos es el entorno familiar que, en cierto modo, se ve beneficiado de la actividad. Por ejem. familiares de los mayores dependientes en un servicio de respiro, padres y madres trabajadores en una ludoteca infantil... Se calcula una media de 1,5 por cada participante en la acción.

## 5.- ACTIVIDADES Y PROGRAMAS

A continuación se exponen las grandes áreas de actuación de la Asoc. Centro de Desarrollo Rural Almanzor:

### ➤ Servicios a la población

Son de ámbito compensador e intentan paliar carencias a distintos sectores de población, ofreciendo determinados programas y servicios con el objetivo de mejorar la calidad de vida de los colectivos participantes.

Los distintos sectores que se trabajan son: infancia, personas mayores y mujer rural.

En **Infancia y Juventud** se han desarrollado los siguientes proyectos:

- Ludoteca para niños/as de Educación Infantil y 1º a 4º de Ed. Primaria en El Barco de Ávila. Ha funcionado todas las tardes de lunes a viernes en un horario amplio (3,5 h.), que cubre las necesidades de aquellas familias que tienen que conciliar la vida familiar y laboral. Se siguen dedicando dos aulas del centro a este proyecto y han estado inscritos 55 niños y niñas (-1 respecto al año anterior), fundamentalmente de familias cuyos miembros trabajan y deben conciliar la vida familiar y laboral.



Ludoteca Infantil y Ed Primaria (El Barco de Ávila)

- Apoyo escolar a la realización de tareas fuera del horario escolar. La actividad intenta paliar la brecha educativa que se produce por la falta de acceso al apoyo y refuerzo escolar de niños/as que lo necesitan, pero cuyas familias no pueden sufragarlo así como niñas/os con necesidades educativas especiales. Se está en permanente coordinación con los servicios educativos especializados. Se ha desarrollado en las localidades de El Barco de Ávila y Hoyos del Espino, aunque asisten niñas/os de otras localidades. Han participado 30 alumnos/as (+1 que en el programa anterior).
- Ludoteca “Verano 2020”. Este proyecto es producto de la confluencia de diversas necesidades fuertemente demandadas en la zona: por un lado por familias que trabajan en la comarca, y que ven incrementada su carga laboral en esta época teniendo la necesidad de conciliar su vida familiar y laboral, y, por otra, por personas mayores que tienen a su cargo en esta época el cuidado de niños/as mientras sus padres están trabajando. Se ha desarrollado en la localidad de La Carrera solamente en el mes de agosto y en un aula para mantener la ratio de seguridad y protocolos de seguridad, higiene y protección con la participación de 11 niñas y niños (-21 que en el programa anterior).

En el programa de **personas mayores** se han trabajado cuatro tipos de proyectos:

- **Servicios de atención terapéutica a personas mayores dependientes y respiro familiar** en la localidad de Medinilla, con un día de atención semanal y la presencia de 6 personas usuarias.
- **El Centro de atención social para las personas mayores de La Horcajada** donde, gestionando un edificio municipal rehabilitado, se realizan diversas actividades que promueven un envejecimiento activo y saludable, unido a una atención sociosanitaria. En el año 2020:
  - Las actividades de podología y fisioterapia se suspendieron durante el periodo de confinamiento y el resto del año ha sido presencial.
  - La estimulación psicomotriz, gimnasia de mantenimiento y taller de memoria se han impartido de forma presencial y con apoyo de tecnologías de la comunicación en algún momento
  - Las actividades formativas y recreativas para el colectivo de personas mayores de la localidad se suspendieron tras la declaración del estado de alarma. A lo largo del año 2020 han participado 78 personas mayores en las diferentes actividades (-74 que en año anterior).



**Taller estimulación cognitiva (La Horcajada)**

- **Servicio integral en casa para personas mayores.** Se han mantenido durante todo el año sin interrupción las actividades en este programa que ofrece diversos servicios (ayuda a domicilio, atención nocturna, acompañamiento para gestiones cotidianas...) al colectivo de personas mayores y dependientes para facilitar su permanencia en el entorno. Durante el año 2020 se han atendido a 31 personas usuarias que iguala al año anterior, en 28 domicilios.
- **Transporte colaborativo a domicilio para consultas médicas.** Esta actividad facilita el desplazamiento a consultas especializadas médicas en instalaciones hospitalarias de la capital de la provincia pudiendo compartir transporte público (taxis) personas que previamente se tienen que inscribir. El servicio permite la disminución de costes y, además, facilita la accesibilidad al poder ser recogida la persona en pequeñas localidades de la comarca.

En el programa **Mujer Rural** se ha desarrollado el siguiente proyecto:

**Talleres de lucha contra la violencia de género (Pacto de Estado contra la violencia de género).** Se han puesto en marcha en colaboración con diversas entidades municipales de la comarca; y su objetivo ha sido informar y sensibilizar como prevenir y luchar contra esta lacra actual de nuestras sociedades, que también está afectando a nuestro medio rural. Se han podido impartir de forma presencial guardando protocolo de seguridad, protección e higiene frente al COVID-19 en 8 localidades con la participación de 50 personas (-116 personas que en el año anterior)

➤ **Programa de Formación**

- **Curso de “Administración de alimentos y tratamientos a personas dependientes en el domicilio” (25 h.).** Ha habido una acción formativa de cualificación profesional en el sector de la ayuda a domicilio en la que han participado 6 trabajadoras de la entidad
- **Grupo de aprendizaje de lengua española para colectivo personas inmigrantes.** Respondiendo a las necesidades de un grupo de personas inmigrantes que se han instalado recientemente en la comarca, se ha mantenido un grupo de aprendizaje de lengua y cultura para 6 personas inmigrantes. (+1 persona que en el programa anterior) de forma presencial y durante el confinamiento con apoyo telefónico y telemático.

➤ **Monitora rural comunitaria en pequeños pueblos de montaña**

Ha continuado el proyecto de dinamización comunitaria cuyo objetivo es apoyar a pequeñas comunidades rurales, de una manera integral, con la figura de la dinamizadora rural que es una profesional que conoce a los habitantes de las distintas pequeñas localidades rurales mediante un conocimiento presencial, haciendo hincapié en las personas de avanzada edad, para realizar un análisis de las necesidades reales y sentidas de los y las pobladores/as del municipio y, una vez conocidas, trabajar para crear los recursos necesarios para solucionar las distintas situaciones y apoyar en actividades y gestiones que se puedan demandar. El proyecto se ha desarrollado en las localidades de Aldeanueva de Santa Cruz y La Aldehuela



Aldeanueva de Santa Cruz

➤ **Itinerarios de inserción sociolaboral para personas perceptoras de la Renta Garantizada de ciudadanía y/o en riesgo de exclusión social de las comarcas Barco de Ávila-Piedrahíta-Gredos.**

Se ha llevado a cabo de enero a agosto un proyecto cuyo objetivo ha sido facilitar la inserción sociolaboral y mejorar en aspectos personales a un colectivo con graves dificultades de acceso al mercado de trabajo (perceptores de renta garantizada de ciudadanía). Para ello se ha llevado a cabo diversas actividades: fase de selección con entrevistas estructuradas e individualizadas para establecer un diagnóstico de partida, elaboración de un itinerario personalizado de inserción sociolaboral y desarrollo de acciones de formación ocupacional y complementaria orientadas a mejorar la empleabilidad de cada persona participante que ha consistido en la impartición de un curso denominado: “Cocina básica” (82 h.).

Además se ha realizado un seguimiento y acompañamiento del proceso de inserción laboral de cada persona participante, estableciéndose diversas acciones de coordinación con agentes y entidades públicas y privadas de la zona



### ➤ **Programa de Orientación sociolaboral y búsqueda de empleo**

Se han creado cinco proyectos para trabajar la búsqueda de empleo activo y formación:

- *Itinerarios de Inserción Sociolaboral y Formación:* Se han llevado a cabo diversas acciones para asesorar, formar y orientar sobre la búsqueda de empleo y mejorar la formación, desarrollándose específicamente itinerarios individualizados de inserción con 63 personas. Como parte integrante de este proyecto se ha puesto en marcha un itinerario POISES apoyado por el Fondo Social Europeo con acciones de orientación, formación y seguimiento en la que han participado 14 personas.
- *Bolsa de Empleo:* Consiste en la recogida y clasificación de C.V. para apoyar en la búsqueda de empleo, así como en la realización de talleres para aprender a elaborar y/o perfeccionar el curriculum vitae. Hay inscritas en la bolsa 142 personas.
- *Personas emprendedoras:* Se trabaja en la formación en actitudes, habilidades y competencias de la persona emprendedora, así como en la definición del proyecto y objetivo empresarial. Ha habido una guía en el proceso de emprendimiento a todas las personas que han manifestado interés y estaban previamente inscritas en la bolsa de empleo, trabajando finalmente con 1 persona un proyecto ocupacional concreto.
- *Intermediación en el mercado de trabajo:* Se ha contactado con empresas y ayuntamientos de la comarca para ofrecer la colaboración en la selección de personal, pudiendo proporcionar los perfiles profesionales con los que contamos en la bolsa, y que se adecuen a lo que necesita cada organización; preseleccionando o seleccionando el perfil profesional deseado en cada oferta de empleo.
- *Apoyo, asesoramiento e información sobre recursos de índole sociolaboral:* El proyecto ha consistido en prestar un servicio de apoyo, asesoramiento, búsqueda de recursos sociolaborales y ayuda en su tramitación a personas desempleadas, personas con situaciones de cierre temporal por la pandemia COVID-19, personas en riesgo de exclusión social....

### ➤ **Programa de Investigación Medioambiental**

Se ha desarrollado una investigación de índole medioambiental a lo largo del año:

- “Bosques mixtos en el sector oeste del parque regional sierra de Gredos (fase III): influencia de la edad y composición de los bosques en el secuestro de carbono”.

### ➤ **Programa de Atención urgente a personas y familias en riesgo de exclusión social**

En la comarca Barco de Ávila, preferentemente, se ha llevado a cabo un programa de atención urgente a personas y familias en riesgo de exclusión social que, debido a la crisis actual que estamos padeciendo y las consecuencias económicas de la pandemia COVID-19, presentan necesidades socio-económicas. Los proyectos que se han llevado a cabo han sido:

- *Apoyo en bienes de Primera Necesidad:* Ha habido dos proyectos:

- *Fondo de Emergencia Social.* Su misión ha sido atender los gastos de familias en riesgo de exclusión social en temas de suministros para el hogar, pequeños gastos sanitarios, ayudas para el hogar...Se han beneficiado 18 personas, produciéndose un aumento respecto a las otorgadas el año anterior (+6 personas).

- *Bienes de primera necesidad.* Se han concedido a 135 personas vales mensuales, diferentes en función de la unidad familiar, de alimentos frescos y aseo y limpieza a lo largo de todo el proyecto. (+64 personas que en el programa anterior)

- *Campaña “Litros de solidaridad”:* Para favorecer la solidaridad entre las diferentes personas que viven en la zona, o acuden en periodo estacional, se puso en marcha en 2 localidades de la comarca durante los meses de julio y agosto, en colaboración con asociaciones y peñas locales, una campaña de donación de productos alimenticios, fundamentalmente líquidos y no perecederos.

- *Ropero y otros elementos:* Se recogen, almacenan y clasifican de manera permanente ropa y otros elementos y utensilios domésticos que nos son donados por personas del entorno local. Este proyecto tiene transcendencia, ya que acerca a la comunidad local la problemática social y económica que están padeciendo ciertos sectores y personas que pertenecen al mismo entorno, favoreciendo los lazos de solidaridad social.

#### ➤ **Programa de Suministro Externo de Comida a Domicilio.**

Hemos suministrado a lo largo del año una comida diaria (primer plato, segundo plato, pan y postre) en el domicilio a un total de 72 personas mayores y a personas que por diferentes causas no pueden cocinar o no tienen los medios necesarios para hacerlo, con una leve disminución de personas usuarias (-5 respecto al año anterior), con el fin de garantizar una alimentación digna. Se ha desarrollado en dieciséis municipios de la comarca de El Barco de Ávila. A finales del año 2020 estaban 42 personas de alta en el servicio.

#### ➤ **Programa de lucha contra la despoblación y necesidad del emprendimiento en el medio rural**

El programa ha consistido en la gestión de un fichero de casas y/o tierras ubicadas en la comarca que puedan ser donadas a personas y/o grupos de población que deseen establecerse en la zona. A la vez también se han recogido, en un fichero complementario, posibles demandas de personas que muestran interés por utilizar dichos recursos. Ha habido una importante actividad de difusión durante el todo el desarrollo del proyecto tanto a nivel local: basado fundamentalmente en información a entidades locales municipales, redes sociales y cartelería; como a nivel exterior con la utilización de la página web: “Volver al pueblo” en colaboración con COCEDER.

#### ➤ **Estudios, servicios y programas de apoyo.-**

El Centro lleva a cabo una amplia gama de actividades y servicios que constituyen tanto un apoyo a los programas, como uno de sus ejes en el apoyo al desarrollo de la comarca. Entre esta amplia gama destacamos:

- Gestión y tareas administrativas.
- Información y apoyo sobre subvenciones a promotores, grupos y personas de la zona. (Punto de información socio-laboral)
- Centro de documentación
- Elaboración de proyectos y fomento del asociacionismo

## 6.- MEMORIA ECONÓMICA

### 6.1.- Fuentes de financiación

La tabla siguiente muestra la financiación obtenida por el Centro de Desarrollo Rural Almanzor de distintas instituciones públicas y privadas, así como su financiación propia.

#### FINANCIACIÓN CENTRO DE DESARROLLO RURAL ALMANZOR EN 2020

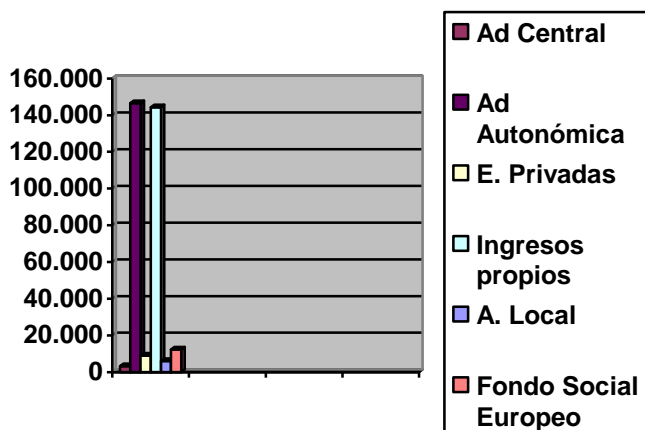

### 6.2.- Entidades colaboradoras

En el desarrollo de las intervenciones han colaborado las siguientes entidades:

**Administración Central:** Ministerio de Derechos Sociales y Agenda 2030; Ministerio de Educación y Formación Profesional.

**Administración Autónoma (Junta de Castilla y León):** Consejería de Familia e Igualdad de Oportunidades (Gerencia de Servicios Sociales) y Servicio Público de Empleo de Castilla y León (ECYL)

**Fondo Social Europeo**

**Obras Sociales:** Fundación Ávila-Bankia

**Administración local:** Ayuntamientos de El Barco de Ávila, La Horcajada, Bohoyo, Solana de Ávila, La Nava de Barco, La Aldehuela, Navalenguilla, Aldeanueva de Santa Cruz, Tormellas y Umbrias, y, además, se tienen firmados acuerdos y convenios de colaboración con los Ayuntamientos de Santa María del Berrocal, La Horcajada y Medinilla.

Además se tiene firmado 1 convenio de colaboración con una entidad educativa (CRA El Calvitero).

### 6.3.- Entidades en las que se participa

El CDR Almanzor es miembro de las siguientes entidades:

- COCEDER: Confederación de Centros de Desarrollo Rural
- ASIDER: Asociación intermunicipal para el desarrollo de las comarcas Barco-Piedrahita-Alto Gredos
- Federación COCEDER Castilla y León.

## 6.4 Coordinaciones y colaboraciones

Para el desarrollo de los distintos programas existe una coordinación y colaboración con diferentes entidades y preferentemente con los servicios educativos, sociales y sanitarios de ámbito comarcal: Colegios e Institutos públicos, CEAS-Barco, CEAS-Piedrahita y CEAS-Navarredonda (Diputación Provincial de Ávila), SACYL (Junta de Castilla y León), ECYL (Junta de Castilla y León) y Centro de Día para personas mayores de El Barco de Ávila (Junta de Castilla y León).

## 7.- PUBLICACIONES

En el transcurso de algunas actividades y como material de apoyo se editan folletos informativos, dípticos, cuadernillos.....

### LA ACCIÓN VOLUNTARIA

Es aquella que se desarrolla de manera altruista y solidaria, interviniendo con las personas y la realidad social, frente a situaciones de vulneración, privación o falta de derechos u oportunidades para alcanzar una mejor calidad de vida.

**CARACTERÍSTICAS**

Voluntariedad  
↓  
Acción

Solidaridad  
↓  
Necesidad de organización

Como persona voluntaria tienes derecho a:

- ✓ Recibir orientación, formación y apoyo.
- ✓ Estar asegurada por los riesgos que puede derivar el ejercicio de tu actividad.
- ✓ Ser reembolsada por los gastos que puedas realizar.
- ✓ Realizar actividad en debidas condiciones de seguridad e higiene y cesar libremente cuando quieras.

**Y también obligaciones:**

- ✓ Cumplir los compromisos adquiridos.
- ✓ Respetar y cuidar los recursos materiales.
- ✓ Respetar los derechos de las personas destinatarias.



**CENTRO DE DESARROLLO RURAL ALMANZOR**

C/ Del Puente, 30  
05600 El Barco de Ávila  
Teléfono: 920340332  
E-mail: almanzor@cdr campos.es  
www.cdralmanzor.org  
CDR ALMANZOR



SI TE INTERESAN LAS ACTIVIDADES Y PROGRAMAS QUE DESARROLLAMOS, Y QUIERES PARTICIPAR COMO PERSONA VOLUNTARIA  
**¡VEN A VERNOS!!**

Subvenciona:  
Subvencionado por la Junta de Castilla y León con cargo a la asignación tributaria del IRPF



### CENTRO DE DESARROLLO RURAL ALMANZOR

## PROGRAMA DE PROMOCIÓN DEL VOLUNTARIADO



### PROGRAMAS Y ACTIVIDADES

**Atención urgente a personas y familias en riesgo de exclusión social**  
Ayudas a la infancia, apoyo en productos y bienes de primera necesidad, fondos de emergencia y ropero solidario.

**Monitora rural comunitaria en pequeños pueblos de montaña**  
Análisis de necesidades y apoyo en recursos, actividades y gestiones para las localidades de la comarca.

**Programa de Orientación sociolaboral y búsqueda de empleo**  
Bolsa de Empleo, itinerarios de inserción sociolaboral, apoyo al emprendimiento e intermediación en el mercado laboral.

**Suministro externo de comida a domicilio**  
Para personas mayores o que por diferentes causas no pueden cocinar, con el fin de garantizar una alimentación digna.

**Programa de lucha contra la despoblación:**  
Facilita que personas interesadas puedan instalarse en la comarca.

**Programa de Formación**

**Investigación Medioambiental**

**Infancia y Juventud**  
Ludoteca infantil, apoyo Escolar, talleres de Tiempo Libre y sensibilización ambiental.

**Mujer Rural**  
Actividades, charlas y talleres que promuevan la igualdad entre mujeres y hombres y la lucha contra la violencia de género.

**Personas Mayores**  
Servicio de Ayuda a Domicilio, atención terapéutica a personas mayores dependientes y respiro familiar, actividades para un envejecimiento activo (gimnasia, memoria, actividades formativas y recreativas), atención sociosanitaria (podología y fisioterapia).



El Centro de Desarrollo Rural Almazor somos una entidad sin ánimo de lucro inscrita en el Registro Nacional de Asociaciones.

**Ámbito de actuación**  
Trabajamos en las comarcas de Barco de Ávila-Piedrahita-Alto Gredos.

**Visión**  
Lograr un medio rural que se haya desarrollado de una manera sostenible y que, además, cuente con una población que disfrute de una aceptable calidad de vida.

**Nuestros Objetivos**



Organizar actividades para la participación y el desarrollo del medio

Desarrollo rural sostenible

Formación y coordinación del voluntariado

Desarrollar acciones con el objetivo de mejorar la calidad de vida de los colectivos que integran el medio rural